# JOSÉ ANTONIO ELVIRA

## CAMPEÓN SOCIAL
## CLUB COLOMBÓFILO GUATISEA

José Antonio Elvira ha sido sin lugar a dudas y por méritos propios el campeón absoluto del Club Colombófilo Guatisea, situado en San Bartolomé a las afueras de la capital lanzaroteño otorgándose los campeonatos de Fondo, Medio Fondo, Municipal, General de Adultas y el Social, dando entender así que su modesto palomar situado en la Cañada de Tinajo a 23 Km. de Arrecife y a 17 de su club, albergaban las palomas más en forma que competían en él.

Sus inicios en colombofilia se remonta al año 80 en el club colombófilo Timanfaya del cual fue fundador hace ahora 22 años, cuando aún vivía en casa de sus padres, donde tenía un modesto palomar. Empezó como todos los niños con palomas extraviadas de otras islas que conseguía, ya que solo habían cuatro o cinco que sabían de palomas y tenían a su alcance conseguir de fuera lo mejor, adquiriendo por otra parte lectura colombófila que los lugareños no podían tener a su alcance.

José Antonio también es fundador del Club Colombófilo Guatisea desde 1997, cuando abrió sus puertas por primera vez, y del cual ha sido presidente por una temporada y hasta el año pasado, pasando a desempeñar ahora el cargo de vicepresidente.

Hace hincapié en la rivalidad que hay en el club, patente año tras año durante la campaña deportiva, ya que los competidores luchan hasta el último viaje por hacerse con la adquisición de los distintos campeonatos, los cuales ganan todos los años colombófilos diferentes, fiel indicador de dicha rivalidad.

Piensa que la colombofilia en la isla de Lanzarote va cada año a más, con el inconveniente añadido de volar las palomas en contra del viento por una parte, y ser la última isla hacia el continente africano por otra. Pero lo peor es lo de volar en contra del viento, que hace muy dura la competición semanal, las palomas al final de la temporada, están muy seleccionadas, quedándote en el palomar unas pocas, palomas muy

*José Antonio Elvira entrevistandolo Domingo Mario*

fuertes y valientes con una constitución física que se va determinando semana tras semana con la selección de la propia cesta.

Piensa que la clave del éxito pasa por tener buenos animales sobre todo, pero debes saber qué hacer con ellos, es decir, tener un conocimiento base para ser ampliado en el día a día con ellos, con dedicación y paciencia, adquiriendo como complemento la lectura al alcance para aplicar el conocimiento a la práctica.

La forma de la paloma la determina en el propio comportamiento de ésta en el día a día, en el palomar, en el entrenamiento alrededor del palomar y el regreso de cada concurso. Hay que ser observador, en este sentido primordial para percatarse de los pequeños detalles que al final son los que determinan la diferencia, todo esto unido al prototipo ideal para viajar palomas en contra del viento, el cual es de paloma más bien pequeña con buena musculatura.

Sus instalaciones se dividen en cuatro compartimentos, de los cuales utiliza tres en temporada de competición, albergando alrededor de unas 200 palomas anualmente. En Lanzarote hay que sacar una cantidad grande de pichones, me comenta, por las grandes pérdidas anuales.

Los pichones son llevados sólo hasta la isla de Tenerife, mientras que las adultas hasta la isla de El Hierro, desde donde las palomas tienen dos días hasta el cierre del concurso, llegándose a comprobar palomas después de diez horas de vuelo.

Las satisfacciones que ha tenido y recuerda se remontan hacia el año 90, cuando envió el único pichón que tenía a El Hierro y lo hizo campeón, dándole ayuda y moral para seguir en la tarea de la superación los años siguientes. Mientras más cerca en el tiempo, en el año 2000, también desde El Hierro, no entró en el día ninguna paloma, y al día siguiente a las 9 de la mañana se comprobaron cuatro palomas, de las cuales dos eran de José Antonio Elvira, quedando ese año campeón Derby y campeón de Fondo.

Las líneas de palomas que cultiva son Sion, Stassart y Delbar como base, adquiriendo en estos últimos tiempos algunos Jan Aarden que todavía están por probar.

José Antonio me comenta que desde hace tres años su hermano Víctor Elvira se ha contaminado de este hobby y se ha subido al carro de la colombófila, desde entonces trabajan al unísono en la concesión y competitividad de los distintos campeonatos anuales, ya que por otra parte tiene algunos sábados que trabajar, día de suelta para ellos, quedándose éste a cabo de las comprobaciones.

Su sistema de viaje es la semi-viudez todo el año, viaja unas 140 palomas en total, de los cuales 100 son pichones y 40 adultas de las 200 que tiene en total . Le resto unas 60 que son reproductoras.

La vacunación es anual contra la paramixovirosis y la viruela, siendo la alimentación con una comida comercial, Versele-Laga, agua, vitaminas y Grit. El día del enceste les suministra a sus palomas Micosan-T, el día de su regreso, glucosa en el agua y el día siguiente multivitaminas B12 de Chevita.

La cultura colombófila, piensa que es primordial y fundamental, hoy en día el que no se instruye es porque no quiere, ya que al alcance está, máxime ahora con Internet, piensa que es necesario leer para estar informado de los acontecimientos en las islas, sobre todo y cómo no, también todo lo que venga de fuera.

Da las gracias a la revista LA VOZ DE GRAN FONDO por haberle brindado la oportunidad de esta entrevista y anima a los colaboradores a seguir en la misma senda de la información y de logros por el bien de la colombófila en general y de los colombófilos en particular.

*Fotos y texto:*
***Domingo Mario Díaz Acosta***

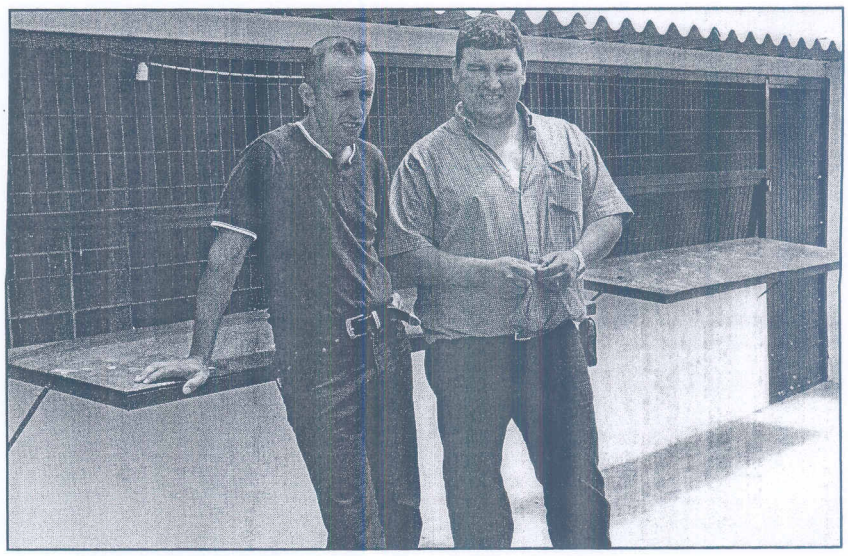

*José Antonio Elvira con su hermano.*